

大地がくれる絆を、もっと。

みのり

2015
4月号

No.254



育てよう明日を

JAグループ鹿児島



鹿児島きもつき

<http://www.ks-ja.or.jp/kimotsuki/>



第23回肝属地区花き品評会 富田バラ園が最優秀賞

肝属地区花き振興会は3月13日、JA本所で第23回肝属地区花き品評会を開きました。輪ギク、スプレーギク、ユリ・洋花類など、計39点の出品がありました。最優秀賞の県大隅地域振興局長賞に、富田バラ園（肝属郡南大隅町）が出品したバラ（品種・レッドエレガンス）が輝きました。

品評会は、商品性の高い花づくりを目指し、技術の研鑽や意欲の向上、実需者との交流を通して求められる切り花品質の情報収集するのが狙い。花屋や市場関係者ら7名が、出品花を厳正に審査しました。

講評では、「ボリューム十分な花が多く、病虫害防除もしっかりできている。換気をしっかり行って湿度管理に気を付け、更に品質向上に努めてほしい」とありました。

出品された花は、JA本所で即売を行い、職員らが買い求めました。同振興会の小城大路青年部長は、「普段は市場出荷が主で即売会を行うことは少ないため、こういった機会では消費者との対話を大事にして、ニーズを把握したい」と話しました。



特別賞を受賞した出品花



厳正な審査の様子

区分	氏名 (団体・市町村)	品目名 (部門)
鹿児島県大隅地域振興局長賞	富田バラ園 (南大隅町花き振興会)	バラ (ユリ・洋花類)
肝付地区花き振興会会長賞	重古 純靖 (JA垂水地区花き振興会)	輪ギク (輪ギク)
鹿児島県花卉園芸農業協同組合長賞	波江野 秀樹 (吾平町花き生産組合)	スターチス (ユリ・洋花類)
(株)鹿児島園芸花市場社長賞	福永 俊昭 (鹿屋市花き振興会)	テッポウユリ (ユリ・洋花類)
鹿児島中央青果(株)鹿屋支店長賞	福崎 豊彦 (串良町花き振興会)	トルコギキョウ (ユリ・洋花類)

錦江町大根占茶業振興会が初の大会を開催 良質茶生産へ全力

錦江町大根占茶業振興会は、同町文化センターで錦江町大根占茶業振興大会を初めて開きました。長引く茶業の低迷、燃油高騰など厳しい経営状況の中でも、会員相互の連携を強め、さらに生産技術の向上を図ることを確認しました。

大会には、生産者、関係者ら60名が出席。振興会の鳥越逸郎会長は「茶の価格が安いと嘆くだけでなく、このようなときだからこそ茶作りの原点を見直すべきではないか。振興会の意義を理解し、茶業発展へ頑張ろう」とあいさつしました。

大会では、青年部・銘茶新緑会の今隈幸洋会長が、①適期適採で良質茶生産に努めよう②茶づくりに強い信念を持ち、大根占の茶業発展に努めよう③自分の茶をおいしいと自慢できる、自身の持てる茶を作ろう④茶業後継者が「夢」を掲げて、夢を実現できる産地にしよう——のスローガンを読み上げ、採択しました。

また、(株)お茶の君野園の君野信太郎社長が「現在、過去、未来も優良産地として」と題して、JA県中央会担い手・法人サポートセンターの杉原博行次長が「優良茶作りの基礎は土づくりから」と題して講演しました。



茶作りの原点を見直そうと呼びかける鳥越会長

串良町肉用牛振興大会を開催

鹿屋市串良町和牛振興連絡協議会は2月24日、串良公民館別館で第19回鹿屋市串良町肉用牛振興大会を開きました。串良地区の肉用牛農家や関係者ら約250名が参加しました。

平成26年度に串良地区の畜産振興に尽力した14名を表彰した後、JAから畜産情勢の報告がありました。大隅地域振興局農政普及課の上村利久畜産振興係長も「肝属地域の特色ある肉用牛産地育成について」と題して講演。肉用牛改良の現状や、特色ある肉用牛産地育成などについて説明がありました。最後に、代表で福元信一さんが5つのスローガンを読み上げ、採択されました。

午後からは、肉用牛女性部、JA女性職員による踊りなどの披露、特賞に子牛1頭が当たる抽選会が開催され、会場は盛り上がりました。



更なる生産基盤強化・所得向上に向けた研修会

鹿屋市和牛振興連絡協議会の役員、JAなど13名は、2月20日から21日にかけて、鹿児島県と宮崎県で研修を行いました。キャトルステーション（子牛の共同育成施設）や、肉用牛改良研究所、畜産振興に尽力した山中貞則顕彰館、小林地域家畜市場などで視察・研修しました。

研修を通し、生産基盤の強化・会員の所得向上へ更に努めていくことを、会員一同で確認しました。

鹿屋地区のハウスビワ出荷協議会

JA鹿児島きもつきは2月26日、JA横山集荷場で平成27年産ハウスビワ出荷協議会を行いました。鹿屋地区の生産者と、関係機関ら10名が集まり、出荷規格の再確認と、生産者が持ち寄った果実の糖度検査を行いました。

今年産は日照不足、多雨の影響で着果量は全体的に少ないですが、玉の肥大は順調です。

鹿屋地区では、農家7戸が60アールで栽培。数量6,000キログラムを計画しています。出荷は例年に比べ2週間ほど早い2月23日から始まっており、5月上旬まで続きます。



グラウンドゴルフで親睦深まる

3月6日、鹿屋和牛振興会、ヘルパー組合、鹿屋肉用牛女性部合同でグラウンドゴルフ大会を開き、22チームが参加しました。

当日はあいにくの雨模様だったため、急きょ肝属中央家畜市場で開催。普段は牛が並ぶ審査場、係留場にホールポストが置かれ、参加者はいつもと違うコースに苦戦しながらも、試合を楽しみました。



全国青年農業者会議の意見発表の部で大平龍美さんが最高賞



3月5日、第54回全国青年農業者会議が開催され、意見発表の部で鹿屋市の大平龍美さんが、最高賞の農林水産大臣賞を受賞しました。若い農業者へ「積極的に外の世界へ行って欲しい」という思いを、口だけでなく態度で示そうと臨み、鹿児島県から初の最高賞受賞です。

大平さんは花や野菜の直売を両親と行っています。高校卒業後は地元の建設会社に就職しましたが、平成18年に就農しました。

現在、鹿屋農業青年クラブの副会長を務める大平さん。同クラブで最年長となり、「内輪のグループの集まりばかりに参加して、外に出ないのでは、つまらない。若いクラブ員に火をつけたい」と、意見発表に出場しました。「(親の)“七光り”のままでは終わらない」のタイトルで、「お客さんが自分で花を選び、好みの花束を作ったり、フラワーアレンジメントの講習も受けられる農場を作りたい」と、顔の見える販売、お客さんから生の意見をもらえる直売所ならではの夢を語りました。

山本五十六の「やってみせ、言って聞かせて、させてみて、ほめてやらねば人は動かじ」「話し合い、耳を傾け、承認し、任せてやらねば、人は育たず」「やっている、姿を感謝で見守って、信頼せねば、人は実らず」の言葉を手帳に書き記し、自らもその通りに行動します。

「自分の伝えたい思いを評価してもらったことが嬉しい。まだ最高賞を受賞した実感はないが、これを機に、同じ思いに共感してくれた若い人が積極的に外に出てくれたら」と話します。

南大隅町畜産振興大会が開催

南大隅町とJAは、3月5日、JA根占支所で「第8回南大隅町畜産振興大会」を開き、町内の畜産農家と関係者ら約250名が参加しました。

会員全体の結束を強め、更に畜産振興を図ること、衛生管理の徹底などに取り組むことを決めました。平成26年度に畜産振興に尽力した方、優秀な成績を残した個人、80歳を超えても元気に肉用牛経営を続けている経営者など、10名を表彰。半田博さんの体験発表や、同町教育長の山崎洋一氏による講演もあったほか、豪華賞品が当たる抽選会も行われました。



事業推進総決起大会を開きました



3月14日、鹿屋市内のホテルで平成27年度事業推進総決起大会を開き、JA役職員320名が参加しました。27年度は、事業計画の基本方針として、販売力強化・生産コスト削減で農家組合員の所得増大と経営安定をはかること、地域生活者が豊かさや安心、ぬくもりを実感できる地域社会の実現を目指すことなどを決めました。

第6回JA戦略中核人材育成研修全国研究発表会で優秀賞に選ばれた、末吉雄一職員が「灯台手帳 ～選択と集中～」と題して、論文発表も行いました。

今月の表紙は、南大隅町佐多でバレイシヨ1畝、ネギ50ヶを栽培している植木裕隆さん、美由紀さんご夫婦です。以前はどちらも漁業関係の仕事をしていましたが、裕隆さんが父の後を継ぎ1年ほど前に就農しました。農業の魅力を「『挑戦』できること」と話す裕隆さんは、小さい頃からの手伝いを通して農業に興味を持っていったとか。妻の美由紀さんは、就農した当初は不安もあったそうですが、現在は作物の収穫と、生長を見るのがとても楽しみだそうです。日曜日などは、表紙と一緒に写っている娘の優舞ちゃん、息子の悠翔くんと一緒にほ場に行くこともあります。

のびのびとほ場で遊ぶお子さんを優しい目で見つめるお2人。今後は模拡大と、1年を通して安定した作物を育てることが目標だそうです。



【売却のみ】

子牛セリ市成績表

(単位：頭・円) 価格は税抜き

項目	地区	鹿屋	垂水	串良	東串良	高山	内之浦	大根占	根占	田代	佐多	農協全体
総頭数		281	37	361	119	108	20	50	98	30	55	1,159
めす	頭数	128	18	151	58	38	7	14	43	13	21	491
	最高	703,000	651,000	776,000	702,000	835,000	588,000	600,000	705,000	613,000	632,000	835,000
	最低	294,000	406,000	250,000	465,000	462,000	473,000	467,000	436,000	473,000	475,000	250,000
	平均	560,117	565,222	537,589	562,259	568,605	549,429	543,857	559,349	565,231	573,810	554,324
去勢	頭数	153	19	210	61	70	12	36	55	17	34	667
	最高	796,000	675,000	902,000	861,000	753,000	827,000	782,000	820,000	742,000	854,000	902,000
	最低	49,000	449,000	129,000	464,000	531,000	540,000	401,000	492,000	542,000	385,000	49,000
	平均	628,425	610,684	618,229	635,377	631,114	634,750	616,750	634,036	646,176	656,088	627,436
総平均		597,310	588,568	584,499	599,739	609,120	605,650	596,340	601,265	611,100	624,673	596,482
前月比		13,884	2,215	23,008	12,739	16,983	261	18,440	37,730	2,522	55,408	19,263
平均体重雌		267	271	256	264	268	265	263	257	262	275	263
〃去勢		296	286	293	295	297	289	303	290	301	317	296
総平均体重		283	279	278	280	287	280	292	276	284	301	282

子牛セリ種雄牛別成績表

種雄牛名	めす		去勢		合計	
	頭数	平均	頭数	平均	頭数	平均
華春福	195	575,631	194	670,299	390	622,913
第2勝王	69	550,101	84	617,202	153	586,941
喜亀忠	73	535,014	66	607,667	139	569,511
勝安竜	43	531,442	55	612,164	98	576,745
隆之國	37	543,703	42	626,000	79	587,456
花乃國	36	517,361	38	596,658	74	558,081
第2安平	29	572,759	43	609,326	72	594,597
安福久	29	573,931	32	583,563	61	578,984
百合茂	22	579,182	26	677,192	48	632,271
梅忠平	15	519,800	24	615,583	39	578,744
金吉幸	18	543,500	13	574,769	31	556,613
美国桜	11	548,182	17	578,294	28	566,464
福華1	8	541,375	15	623,333	23	594,826
第5花国	8	569,500	10	532,300	18	548,833
金忠平	8	551,125	9	602,667	17	578,412

総評

3月子牛セリ市は1,159頭が売却され、雌、去勢の平均が596,482円と前月比19,263円高の取引となり新規購買者及び県外購買者も増加し2月子牛セリ市以上に高値で取引されました。

朝夕の寒暖の差が厳しい時期になります。子牛の呼吸器系の疾病対策を行い健康な子牛を作り努めましょう。

行事予定表

(一部変更になる場合があります)



2日(木)	成牛せり市
8日(水)	第1回肝属地区枝肉共励会
12日(日)	成牛せり市
14日(火)	子牛せり市(~16日まで)
20日(月)	市町春季畜産共進会(~30日まで)
22日(水)	成牛せり市



12日(火)	成牛せり市
15日(金)	肝属春季畜産共進会
19日(火)	子牛せり市(~21日)
22日(金)	成牛せり市
25日(月)	第34回管内繋養ヤング枝肉共励会



あなたもチャレンジ！家庭菜園

(板木技術士事務所 ● 板木利隆)

楽に育てられ使い道の広い スイスチャード

和名をフダンソウ（不断草）といい、その名の通り暑さ寒さに耐えてよく育ち、順次まき、あるいは葉をかき取り長期間収穫できる重宝野菜です。

原産地は地中海沿岸地方で、江戸時代に渡来した外来種と、明治に入ってから導入された西洋種があり、前者は小葉で茎の部分が赤い早生種、後者は葉幅が広い濃緑の晩生種、育つにつれて葉柄と葉脈が黄、赤、白と色づきます。

適温の幅は広く、15～30度で発芽し、生育適温は20～25度。やや冷涼な気候を好みますが、耐暑性もあり、4月から10月まで長い間種まきできます。

種まきは128穴のセルトレイに1粒まきとし、本葉4～5枚に育てて本園に定植する方法と、本園にじかまきする方法のいずれかになります。本種はアカザ科（ビートなどと同類）なので、1粒の種（種球）から4～5本の芽が出てくるので、勢い、葉形の良い物1～2本を残し他は早いうちに摘

除します。

多湿や酸性に弱いので、本園は排水の良い場所を選び、あらかじめ石灰を施しておくことが大切です。

強健な性質であるので、多肥にする必要はありませんが、良質品を取り続けるためには元肥に完熟堆肥と油かすを全面に耕やし込み、生育中に2回、長期にかき取り収穫する場合は15～20日ごとに化成肥料を追肥し、軽く中耕、土寄せをします。土寄せに当たっては、葉の付け根に土が入り込まないように留意します。

セル育苗の場合

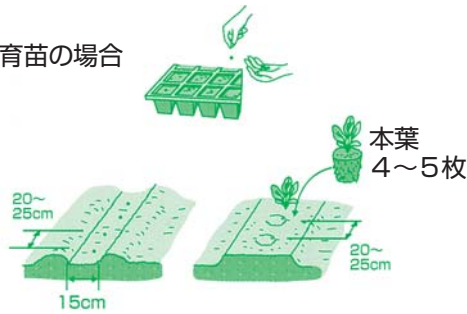

じかまきの場合

セル育苗の場合

追肥

- ①草丈10cmのころ
- ②草丈17～18cmのころ

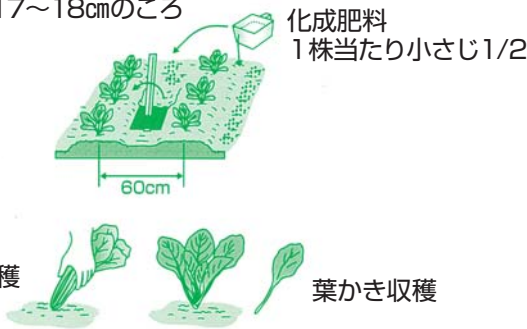

株ごと収穫

葉かき収穫

収穫は草丈が20cmほどに伸びたころから行いますが、株ごと抜き取る場合と、大きくなった外葉を1～2枚ずつ順次かき取る場合があります。またカワフルな品種では発色した物を適宜葉ごとに摘み取り利用したりします。

プランターに列状にじかまきし、小さいうちに収穫してベビリーフとして利用するのもよいでしょう。

あとかき

先日、友人とご飯に出掛けたところ、なんと偶然にも隣の席が別の友人でした。「約束してないのにすごいね」と話していると、運ばれてきたメニューまで同じ……。

付き合いが長いとだんだん似てくる、とは言いますが、あまりの揃いっぷりに皆で大笑いしました。これからも友人たちと仲良くしていきたいです。



理事会だより

2月26日に第12回理事会が開催され、以下の議案について協議が行われました。

議案

<第12回理事会>

- 一. 第5次経営改善計画について
- 二. 子会社平成27年度事業計画について
 - ①(株)きもつき
 - ②(有)アグリーン鹿屋
 - ③きもつき大地ファーム
- 三. 平成27年度内部監査方針と年間計画について
- 四. 平成27年度コンプライアンス・プログラム(案)及び全般統制・不祥事未然防止行動計画について
- 五. 資産査定要領の変更について
- 六. その他



2月号の答え

1	フ	5	キ _E	7	ノ	ト	13	ウ	20	パ	
2	ユ	ソ	ウ				14	シ	17	ン _C	
	ビ			8	リ	11	ク		18	フ	
		6	カ	ン			15	ジ _A		ア	
3	カ	ラ				12	ミ	ツ		21	フ
4	タ _B	ス	9	キ			16	エ	19	チ	ゴ
	ナ		10	タ	ツ	キ				ユ _D	ウ

解答 ボタンユキ

お楽しみクイズ当選者

吉田和子さん(鹿屋)
山口良子さん(垂水)
前田マサ子さん(垂水)
遠矢静幸さん(肝付)
大園みち子さん(肝付)
飯隈崇子さん(錦江)
菑蒲むつ子さん(錦江)
牧田イツ子さん(錦江)
上石田恭子さん(南大隅)
久保田ちよ子さん(南大隅)

● 最近をよく娘や嫁が仕事に出ている間、孫たちの子守りをします。帰る頃になると「もう帰るの」などと言ってくれるので嬉しいです。やはり孫は可愛いですね。年を増すことに「じじばか」つぷり、いっぱいです。
(鹿屋・72歳)

● 一人暮らし、みのりが来るのが楽しみです。野菜作りなど、参考になることが多いです。今の所、クイズも考える力がありそうです。頑張ってください。
(鹿屋・88歳)



宛先はこちら

〒893-0016
鹿屋市白崎町一番一号
JA鹿児島きもつき経営企画課
「おたよりコーナー」係

● 現物を持参し指導を受けますが、親切丁寧に教わっています。
(垂水・72歳)

● 家庭菜園を楽しんでいます。狭い面積ですが、新鮮な野菜を食べる喜びを感じています。ニンジンのトンネル栽培、ぜひとも取り組んでみます。
(肝付・62歳)

● 貯金の窓口に行ったら女性の担当の方々が笑顔で「いらっしやいませ」と挨拶してくれ、とても気持ちのいい思いで伝票書きをすることができました。
(錦江・72歳)

● みのり2月号の表紙に載っていた城下さんが、2月13日のテレビで「バレンタインにお茶を」ということで、錦江町のグループの一人として出演されていて、素敵なお青年に間接的に2度縁がありました。
(南大隅・69歳)

お楽しみクイズコーナー

クロスワード PUZZLE

ヨコのカギ

- 漢字では石楠花、石南花などと書く花
- 自動車を数えるときに使う言葉
- 百聞は一に如(し)かず
- 火遁(かとん)の—を使う忍者
- お坊さんが着ます
- 商品などをしまっておく建物
- 伏見—や万願寺—はブランド京野菜に指定されている—です
- 粗末な家のこと
- 田んぼや池にすむ巻き貝
- 和装の際の靴下?
- 体には羽毛が生えています

タテのカギ

- 銭湯の服を脱ぎ着する所とで有名
- 函館、神戸、長崎は美しいこと
- 天ぷらを—に付けて食べた
- 牛や馬がはみます
- 電球をねじ込みます
- ぴったり息が合うことを—の呼吸といいます
- 履き物を入れておく家具
- たるにはめます
- レバーと炒めたりギョーザに入れたりする葉野菜
- 押したり引いたりして開けます
- ぺちやくちやくと楽しむもの

Q 二重マスの文字をA~Eの順に並べてできる言葉は何でしょうか?
出題●ニコリ

1	5	8		12		17
	6			13	15	
2			11			
		9				
3	7				16	
4				14		
		10				

＜応募方法＞官製ハガキでご応募ください
【記入例】

① 解答	8930016
② 住所・氏名・年齢 電話番号	鹿屋市白崎町一番一号 JA鹿児島きもつき経営企画課
③ JAへの意見・要望	「お楽しみクイズ」係

＜しめきり＞平成27年4月30日消印有効
＜当選発表・賞品＞
6月号の紙面にて発表します。
正解者の中から10名様に粗品を差し上げます。

ゴールデンウィーク(株)きもつき営業のお知らせ

○…通常営業 ×…休み ▲…当番制による営業

部署名	4/28(火)	4/29(水)	4/30(木)	5/1(金)	5/2(土)	5/3(日)	5/4(月)	5/5(火)	5/6(水)	5/7(木)
白崎セルフ	○	○	○	○	○	○	○	○	○	○
なんぐうセルフ	○	○	○	○	○	○	○	○	○	○
大始良・高山SS	○	○	○	○	○	○	○	○	○	○
花岡・東串良・内之浦・田代・佐多SS ※1	○	○	○	○	○	×	○	○	○	○
旅行センター	○	×	○	○	○	×	○	×	×	○
ガスセンター ※2	○	▲	○	○	▲	▲	▲	▲	▲	○
宅配水(アクアクララ)※3	○	×	○	○	×	×	×	×	×	○
オートパル ※4	○	▲	○	○	▲	▲	▲	▲	▲	○
ルミエール	○	○	○	○	○	○	○	○	○	○

- ※1 5/3(日)は、花岡・東串良・内之浦・田代・佐多SSは日曜休業いたします。
- ※2 ガスに関する問い合わせは、鹿屋ガス【0994-40-1199】、根占ガス【0994-28-3220】
- ※3 宅配水(アクアクララ)に関するお問合せは、フリーダイヤル【0120-454-120】
- ※4 連休中の車の故障、その他の問い合わせは、オートパル携帯【080-1750-3221】で対応します。

ゴールデンウィークのATM営業時間

- 営業開始時間は一律午前9時からです。
- 下記の表の時間は閉店時間です。

部署名	本所・寿支店 Aコープ大始良店	大根占・高山 垂水・串良	東串良 Aコープ内之浦店	根占	田代 佐多
4/28 火	平常どおり				
4/29 水	19時	休業日			
4/30 木	平常どおり				
5/1 金	平常どおり				
5/2 土	19時	19時	14時	18時	12時
5/3 日	19時	19時	休業日		
5/4 月	休業日				
5/5 火	19時	休業日			
5/6 水	19時	休業日			
5/7 木	平常どおり				

- ※5月4日(月)みどりの日(祝日)は、JA及びすべての金融機関ATMでお取引ができません。
- ※5月5日(火)こどもの日(祝日)は、他金融機関ATMでのお取引はできません。

ゴールデンウィーク購買窓口業務のお知らせ

○…通常営業 △…午前中営業 ×…休み

部署名	購買窓口営業			バラ飼料配送
	中部ブロック	東部ブロック	南部ブロック	
4/25 土	△	△	△	○
4/26 日	△	△	△	×
4/27 月	○	○	○	○
4/28 火	○	○	○	○
4/29 水	×	×	×	○
4/30 木	○	○	○	○
5/1 金	○	○	○	○
5/2 土	△	△	△	○
5/3 日	△	△	△	×
5/4 月	×	×	×	○
5/5 火	×	×	×	○
5/6 水	×	×	×	○

- ※4月25日(土)・5月2日(土)の△購買窓口営業は、全支所(本所を除く)午前中のみ営業となります。
- ※4月26日(日)・5月3日(日)の△購買窓口営業は、東部・大始良・垂水・串良・東串良・高山・根占・大根占のみ午前中営業となります。

+ 巡回健診日程 +

4月、5月の巡回健診はありません。

受付時間：午前7：30～

- 健診内容：特定健診
胃がん検診
腹部超音波検診
骨粗しょう症検診
B・C型検診
前立腺がん検診



+ 人間ドック日程 +

4月

日	地区	一般	女性
2(木)	東串良	10	5
9(木)	東串良	10	5
15(水)	高山	5	5
27(月)	垂水	5	5
30(木)	東串良	5	5

5月

日	地区	一般	女性
20(水)	根占	5	5
	大根占	5	4
	田代	1	5
28(木)	内之浦	2	5
29(金)	根占	5	5
	大根占	5	5

お問い合わせはJA本所生活福祉課 ☎0994-44-3119
または各支所担当者までお気軽にご相談ください。

= 実施中のローン一覧 =

マイカーローン **県下統一キャンペーン**
1/5(月)～5/29(金)まで
〈適用金利〉
キャンペーン基準金利2.1%より、軽減項目(JA自動車共済で加入など)ご利用により、最大引き下げ時1.4%

教育ローン **県下統一キャンペーン**
H26/11/4(火)～5/29(金)まで
〈適用金利〉
キャンペーン基準金利2.0%より、軽減項目(JAカードまたは公共料金の口座引落(3種類以上)のご契約など)ご利用により最大引き下げ時1.7%

※上記の金利については、キャンペーン期間中のみ適用金利です。

JAバンク春のローン相談会のお知らせ

日時 平成27年5月17日(日)午前9：00～午後3：00
場所 JA鹿児島きもつき本所

お問い合わせは、JA本所融資推進課 ☎0994-44-3122

夢 Sun 参

J A 女性部高山支部は2月24日、肝付町文化センターで、きらら教室を開催し、部員30名が参加しました。きらら教室(趣味教室)は、手芸や料理、体操など毎回内容を変えて定期的実施しており、部員の方々の交流の場として、たいへん人気のある活動です。今回は「家の光」に掲載されている料理カードを参考にして、旬の野菜を使った料理作りを行いました。班ごとに分かれて5つの料理を作り、全員で食べました。会場は、終始賑やかで楽しい時間を過ごしました。平成27年度も、5月から開講します。たくさんの方の参加をお待ちしています。



おじゃんせ通信

J A いきいき部会は2月20日、J A 本所の調理室で、会員を対象に調理実習を行いました。調理実習は初の試みで、「はじめようおいしい乳和食」をテーマに5品目作りしました。乳和食は、牛乳を足すことによって減塩しても薄味にならず、和食に不足しがちなカルシウムを補うことができる調理方法です。参加された方は「牛乳を足すなんて想像もつかなかったけれど、こんなにおいしい料理ができるんだね。地域に持ち帰って皆さんに広めようと思います」と喜んでいました。

ミラノ万博
5月開催

世界へ発信！日本の食と農



2015年5月から10月まで、イタリア・ミラノで国際博覧会(万博)が開催されます。

万博は、国際的な規模でその時代の技術や芸術といった、人類の進歩と夢を一堂に展示する催しです。

第1回の万博は1851年にロンドンで開かれ、その後ヨーロッパを中心に開かれました。日本は幕末の1867年に第2回パリ万博に参加し、浮世絵や伝統工芸品が人気を集めました。アジア初の万博は、1970年開催の大阪万博です。77カ国が参加し、半年の開催期間で6,400万人超の入場者を数え、史上最大の万博となりました。

ミラノ万博は、5年ごとに開かれる大規模な万博「登録博」です。愛知万博(愛・地球博)、上海万博に続き今世紀3度目とあって、注目されています。

日本で開催された主な博覧会

- 1970年 日本万国博覧会(大阪万博)
アジア初・日本初の国際博覧会
- 1975—76年 沖縄国際海洋博覧会
沖縄県の本土復帰記念事業として開催
- 1985年 国際科学技術博覧会(つくば万博)
テーマは「人間・居住・環境と科学技術」
- 1990年 国際花と緑の博覧会(花の万博 EXPO'90)
園芸技術の向上などを目的とした大国際園芸博覧会
- 2005年 日本国際博覧会(愛知万博)
テーマは「自然の叡智」。愛称は「愛・地球博」で、万博史上最多の120を超える国々が参加した

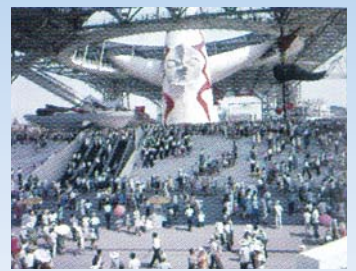

(写真提供:大阪府)

人類の進歩と
夢を託す万博

Official Participant
EXPO
MILANO 2015

JAPAN
EXPO 2015 MILANO

JAグループは
「2015年ミラノ万博日本館」
に協賛しています。





JA 葬祭

感動の人柄葬

葬祭業務全般・精進料理・仏壇・仏具
灯笼・生花・花環・忌明けギフト

事前相談・訪問相談・無料受付中



JAの定期積金

やすらぎ

会員様への特典

祭壇セット価格の10%割引

いつ、訪れるか分からない、もしも……の時を考えて
ご安心して頂けますよう事前にサポートしたいと考えています。
「やすらぎ会」への会員登録をおすすめしております。
くわしくは最寄りのJA窓口・職員へご相談下さい。

年中無休 24 時間対応

家族葬から葬儀全般

料金は御予算に応じて、お見積り致します。

株式会社きもつき JA総合葬祭連絡先

ルミエールかのや
(鹿屋市下堀町9568-4)
(0994)44-4466

ルミエール北央
(鹿屋市大浦町14039-2)
(0994)40-6006

ルミエールくしら
(鹿屋市串良町有里24)
(0994)63-4660

ルミエール高山
(肝付町後田2855-5)
(0994)31-5511

ルミエールたるみず
(垂水市錦江町1-242)
(0994)32-7979

ルミエールなんぐう
(錦江町馬場2142-1)
(0994)28-3491

労災保険の備えは大丈夫ですか？

労災保険は、労働者のケガや病気・死亡に対する補償制度です。加入義務のない自営農業者でも一定の要件のもとに特別加入という形で労災補償を受けることができます。

農業者の方は、JAを通じて労災保険に加入することができます。

補償内容の一例

- 農作業事故によるケガや病気を病院等で治療する場合
必要な治療が無料で受けられます。
- 農作業事故によるケガや病気の治療のため労働することができない日が4日以上となった場合
休業4日目以降、休業1日につき給付基礎日額の80%相当額が支給されます。
- 農作業事故によるケガが治った後に障害等級に該当する障害が残った場合
障害の程度に応じた年金または一時金が支給されます。

詳しくはJAへお問合せください。

JA鹿屋島きもつき 経営企画課 ☎ 0994-41-5000

ビニールなどが飛来して 停電事故を起こします

- 農業用のビニールなどは**確実に留めて**下さい。
- 使用済のビニールなどは**放置しないで**、飛散しないようにまとめて固定してください。

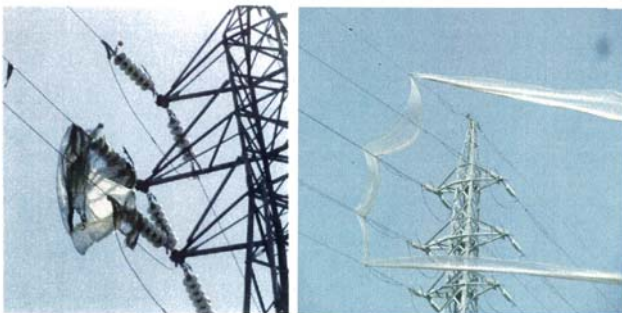

- ビニールなどが送電線にからみついたり、垂れ下がっているのを発見されたら、さわらないで、お近くの九州電力へ御連絡下さい。

九州電力株式会社

連絡先	電話番号
九電ハイテック鹿屋支所送電G	0994-40-3077



クルーズでしか体験できない時がある、景色がある
ぱしふいっくびいなすで航く



世界自然遺産

亜熱帯の森

屋久島と奄美大島

158,000円～572,000円

4日間

旅行期間 平成27年7月21日(火)～7月24日(金)



お問い合わせ・お申し込みは
最寄のJA窓口又は
(株)農協観光代理業
きもつき旅行センター (TEL0994-41-5588)
〒893-0016 鹿屋市白崎町 17-2 鹿児島県知事登録旅行業者代理業第 32 号
国内旅行業務取扱管理者 / 新村友裕

JA共済を
利用しているけれど、
ポイントは
ついているの？



JADDO
じゃっど!



A JA共済のポイントの貯まり方は、毎年12月31日時点の有効契約(長期共済、火災共済、自動車共済など)の年間払込掛け金に対して、年1回(1月末最終営業日)ポイントがつきます。その際、共済フォルダー登録[※]されていることが条件となります。加算ポイントについてはご契約いただいているJAの加算基準表をご参照ください。なお、JA共済のご利用でポイントを貯めるには、「JADDOカード事業名寄せ登録申込書」による名寄せ登録(JADDOカードにJA共済のお取引があるという情報を登録する手続き)が必要となります。

※共済契約をひとつにまとめて管理するサービスでJA窓口での異動手続きをスムーズに行うことができます。詳しくはご契約いただいているJAの共済窓口へのお問い合わせください。

貯まったポイントは
会員専用webサイトで
ご確認できます。



会員専用webサイトは下記URLから

<http://www.jaddo.jp>



※現時点ではパソコン・スマートフォンからのみアクセスができます。

育てよう明日を
JAグループ鹿児島

JADDOカードについては

☎ 0120-250-380

Aコープについては

☎ 0120-011-884

JA鹿児島きもつきの推奨品目

推奨品目とは

農家のコスト削減を目的に選定された
「重点低価格品目」です!



オール14
1,430円 (税込価格)
1,544円

N-P-K
成分: 14-14-14
対象作物: 園芸ほか
タイプ: 基肥

特徴: 高度化成肥料で、どの作物にも使用できるオールマイティーな肥料です!



べぶ500
1,470円 (税込価格)
1,588円

N-P-K
成分: 15-10-10
対象作物: 飼料作
タイプ: 基肥

特徴: 通常の飼料作肥料より、リン、加里を落とした低成分肥料です!

予約取引及び大口取引のご相談や詳しい推奨品目のお問い合わせはお近くの購買窓口へ。

春の農業機械展示会の

お知らせ

4月

●とき●

4月16日(木)・17日(金)

[9:00~15:00]

●ところ●

東串良畜産指導センター(肝属郡東串良町)

- 最新鋭農業機械の展示・即売
- 中古農機の展示・即売
- 土づくり(排水対策)作業機の提案
- 農業機械盗難防止設備の提案
- レンタル農機の普及・提案



※日時、場所をお間違えないよう、ご確認をお願いします。

お問合せは…JA総合農業機械センター(☎0994-63-1060)
または、JA鹿児島経済連農業機械課(☎099-258-5481)



こんにちは！農協の置き薬「クミアイ家庭薬」です

JA鹿児島県経済連

ありませんか、こんなこと。いざという時の備えに、あると安心です。災害時の必需品としても頼りになります！

ケガ・やけど



急な発熱・かぜ



食べすぎ・
飲みすぎ



筋肉痛・腰痛・肩こり



肉体疲労



薬は使った分だけ後払いです

お問い合わせは農協各支所または経済連生活課(099-258-5325)まで



はじめてでもおいしく 作れる和食 永久保存レシピ

おいしい和食の会 編
定価 1,728円(税込)

毎日食べたい“ふつうの和食”が初心者でも手軽に作れる。定番メニューは人気料理店店主・笠原将弘氏がていねいに指導。おもてなしメニューからおせちまで、家庭和食の全てを網羅した充実の260レシピ。



こんにちはAコープです！



たわわタウン谷山 オープンしました！

3月19日(木)鹿児島市の県農業試験場跡地にたわわタウン谷山の「Aコープ谷山店」と「おいどん市場谷山館」がオープンしました。

おいどん市場には、「JA鹿児島きもつき」からも旬の「新玉ねぎ」や「カラーピーマン」「タロッコ」等を届けて頂き、ご来店のお客様にも大好評でした！

「たわわタウン谷山」は、鹿児島の旬が詰まっています！鹿児島市にお越しのさいは、ぜひお立ち寄り下さい！



旬の新玉ねぎ、カラーピーマン！

農業高校コーナー

鹿屋農業高校の生徒さん達が作った豚味噌も販売！

楽・らくしレシピ

タケノコとアサリの煮物



材料(2人分)

ゆでタケノコ 150g
アサリ 10個
生ワカメ 20g

インゲンマメ 4本
だし汁 カップ3

調味料

酒 大さじ1
塩 小さじ1/2
しょうゆ 大さじ1
みりん 小さじ1

作り方

- 1 タケノコの穂先は縦に、根元は横に食べやすい大きさに切る。
- 2 アサリは塩水で砂抜きし、よく洗う。
- 3 ワカメとインゲンマメは食べやすい長さに切る。
- 4 だし汁に調味料を入れ、一煮立ちさせてからタケノコを加え、3~4分煮てからアサリとインゲンマメを入れる。
- 5 アサリの口が開き始めたら、ワカメを加える。
- 6 アサリの口が全て開いたら火を止め、器に盛り付ける。

